19 maart 1959 N^r 441 9^e jaar - 20 blz.
WEEKBLAD
BELGIE : 6 FR.

Mickey magazine

Mickey roept op...

Hallo, hallo, beste meisjes en jongens,

DINGO en Donald zijn nu juist niet wat men onafscheidbare vrienden noemt. Het zijn eerder « goede kennissen ». Het hoeft dan ook niemand te verwonderen dat zij zelden samen uitrijden. Het toeval wilde nu dat Donald van Dingo's reisplan naar een heidedorpje kennis kreeg. Daar hij wist hoe moeilijk de verbindingen naar die afgelegen oorden zijn, was hij zo vriendelijk zijn auto ter Dingo's beschikking te stellen. Beter zelfs, daar hij dien dag vrijaf had, stelde hij Dingo voor hem naar voornoemd dorp te voeren.

Of deze laatste in zijn nopjes was zeg! Niet alleen zou hij heel wat kostbare tijd uitsparen, maar het is ook aangenamer de reis in minnelijk gezelschap te maken, dan alleen te zijn met z'n gedachten in een of ander boemeltreintje en daarna nog verschillende kilometers te voet te moeten afleggen! Dingo had echter zonder de waard gerekend. De waard in dit geval was de chauffeurs-mentaliteit waarmee elke persoon behept is, eens dat hij het stuur van een auto in handen neemt.

O! interpreteren jullie mijn woorden niet verkeerd! Ga nu vooral niet denken dat Donald onbeleefd was tegen zijn reiziger! Wel integendeel! Doch ten opzichte van de andere chauffeurs was hij allesbehalve voorkomend. Het lijkt wel 'n soort baanduiveltje te zijn dat alle bestuurders behekst. Neem nu een vriendelijk iemand, 'n persoon die doorgaans zeer geduldig is, eens dat hij het stuur van een auto in handen neemt wordt hij oplopend en treedt hij onheus op. Zo was ook Donald.

Hij wenste iedereen naar de Mokerhei en slingerde de andere chauffeurs de ergste verwijten naar het hoofd. Nu mogen wij wel gerust aannemen dat die anderen hetzelfde deden. Wat er ook van zij, ten slotte begon Donald's gezeur op Dingo's zenuwen te werken. Zo onschuldig mogelijk liet hij zich ontvallen : « Een echte heer is hij die zelfs aan het stuur van een auto 'n heer blijft. » Gossiemijne! Om verschillende redenen is het ons onmogelijk Donald's antwoord hier te vermelden. Alleen kan ik jullie wel verklappen dat hij erg boos was. Ja, het is zoals Vondel het ergens heeft geschreven : « Waarheid vindt nergens heil noch heul! »

Mickey

MICKEY'S BRIEVENBUS

Ann-Marie GIRAUD zou graag korresponderen met een meisje van 14 tot 15 jaar die goed Vlaams en Frans spreekt, veel van sport houdt. Ann-Marie geeft de voorkeur aan een lid van de K.M.G.B. Hier volgt nu haar adres : Arsenaalstraat 22, te Mechelen.

Jean-Paul VANDEBORNE is negen jaar en zou graag in het Vlaams korresponderen met een jongen van 9 tot 11 jaar. Vooruit jongens, schrijf vlug aan Jean-Paul op volgend adres : Steenweg op Bergen 883B, te Brussel 7.

Onze trouwe vriend Jacky VERCOUILLIE, uit Nieuwpoort, is verzamelaar van fotos van filmsterren. De meisjes of jongens die zulke fotos willen ruilen worden verzocht te schrijven aan Jacky op volgend adres : Schipstraat 7, te Nieuwpoort.

Ons trouw lezeresje Claire VANHERLE zou graag korresponderen in de Franse taal met een meisje van 13 tot 14 jaar. Ook heeft Claire bons en punten die ze graag zou ruilen. Liefhebbers dienen te schrijven op volgend adres : Steenstraat 90, Koningslo.

Diane VAN DEN VEEGAETE zou graag korresponderen met een meisje van 12 tot 14 jaar in het Duits of in het Nederlands. Diane geeft nochtans de voorkeur aan een Duits meisje. Hier volgt nu het adres van ons vriendinnetje : Standplaats 1F, te Duffel.

Je beveelt de troep der woestijn!.. 59F

De patrouille is voltallig : scherpschutters, mitrailleurs, bazookas, telefonisten, enz., en, desgewenst, gemotoriseerd (tank 14 cm, autokanon 25 cm lang).

Wat n' lol kan men hiermee hebben! Adembenemende verhalen, spannende films, e.d. kan je, alleen of met vrienden, opnieuw beleven. Schrijf heden nog om ons speciaal geschenk te ontvangen.

GESCHENKBON. Stuur mij zo snel mogelijk, met waarborgbon, volgende voorwerpen uit onbreekbaar plastic :
Vliegende patrouille 20 manschappen in 2 kleuren om vijandige patrouille te vormen : **59 fr.**
Commando patrouille 40 manschappen, idem : **99 fr.**
Tank en autokanon : **59 fr.**

GESCHENK : de bomen voor het decor en hinderpalen bij elke bestelling van minstens 99 fr.

Ik betaal aan de postbode plus port.
Mr ....
Adres : ....
....

Terug te zenden aan LARTEX, Geneefsestraat 496M, Brussel 3. Tel. 15.68.71.

BEN JE REEDS LID VAN DE CLUB?

MICKEY MAGAZINE — Het blad voor grote en kleine kinderen.

UITGAVEN PONT-LEVIS, N. V.

De briefwisseling en de betalingen moeten aan MICKEY MAGAZINE, Hopstraat 47, Brussel (P.C.R. nr. 7539.34) worden geadresseerd.

MICKEY-HOLLAND
M. v. Gelderen en Zoon, N. Z. Voorburgwal 142, Amsterdam.
Postgiro : 137.867
ABONNEMENT :
3 m. : fl. 5,50 - 6 m. : fl. 10,50 - 1 jaar : fl. 20,-

ABONNEMENTSPRIJS :

	3 m. (13 n^rs^)	6 m. (26 n^rs^)	1 jaar (52 n^rs^)
België ...... fr.	75,—	145,—	280,—
Belg. Kongo en buitenland ..	80,—	150,—	290,—

Per luchtpost . idem vermeerderd met de geldende port.

Verantwoordelijke uitgever : H. François PRETE, Gedelegeerde van de Raad van Beheer, Hopstraat 47, Brussel.

© 1959 - WALT DISNEY PRODUCTIONS WORLD RIGHTS RESERVED

Trouwe leden van Mickey's Club

Van links naar rechts . Robert VAN DIJCK, uit Antwerpen; Freddy BUYCK, uit Gent; Yvette DE LEYE, uit Burcht.

EEN BEDRIEGLIJK SPOOR

DE WAARHEID OMTRENT DE "LIEDJES VAN MOEDER DE GANS"

KORTE INHOUD

Marie Stuart, koningin van Schotland, heeft talrijke volkszangen geïnspireerd. Menigeen werd opgenomen in een liederenboek, beter gekend als de « Liedjes van Moeder de Gans ». Ziehier eentje dat handelt over haar troonafstand na de opstand van haar onderdanen.

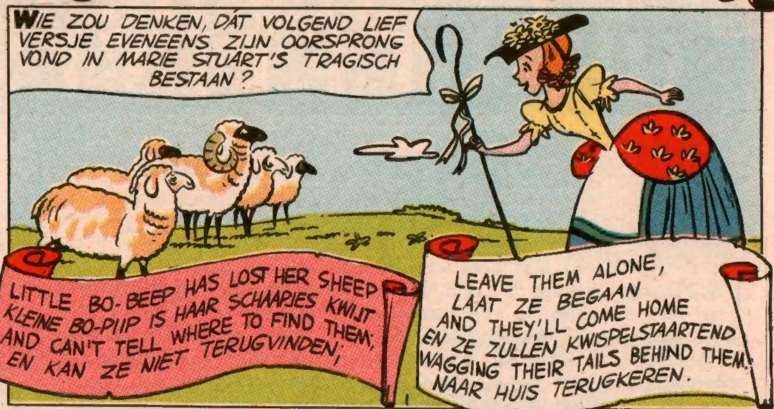

VOLGENDE DONDERDAG : **YANKEE DOODLE**

KLEINE GEBEURTENISSEN UIT HET LEVEN DER GROTEN

Over filmsterren, bijgeloof en stokpaardjes!

IN de filmwereld zijn heel wat bijgelovige mensen te vinden, zij het dan ook in mindere mate dan bij de toneelspelers. Geen enkele filmster zal echter volmondig toegeven dat zij bijgelovig is; over hun stokpaardjes, dat wil zeggen hun liefhebberijtes, daarentegen, spreken zij des te vrijmoediger.

Myriam Bru is zeer bijgelovig en de horoscopen spelen een belangrijke rol in haar leven. Haar

vrije tijd brengt zij echter op zeer nuttige wijze door : zij studeert moderne talen; voor het ogenblik leert zij Italiaans, Duits en Engels.

De Italiaanse actrice Antonella Lualdi, harerzijds, doet aan waterski. Zij steekt het echter niet onder stoelen of banken, dat zij maar een povere figuur slaat en meer dan eens kopje-onder duikt. Haar echtgenoot wordt bezeten

door de passie voor de race-auto's. Hij bezit er twee. « Moest mijn vrouw mij niet weerhouden, zegt hij, dan zou ik er minstens twaalf bezitten ! »

Abbe Lane is ook niet bijgelovig, maar zij is verzot op koken. Het liefst bereidt zij een schotel rijst. Xavier Cugat, haar echtgenoot en vermaard dirigent, verzamelt munten. Nu moeten jullie niet gaan denken, dat hij het doet zoals bijvoorbeeld Jeremias Mac Duck. O, neen ! Deze ouwe vrek interesseert zich enkel en alleen voor gangbare munten. Xaxier Cugat, zijnerzijds, verzamelt munten als een numismaticus.

Sophia Loren verzamelt marionetten. Zij heeft er reeds een twintigtal in haar bezit, waaronder één niet minder dan één meter vijftig groot is.

Minder verbreid is Eleonora Rossi Drago's liefhebberij : zij fotografeert begraafplaatsen !

Tot nu toe hebben wij het hoofdzakelijk over de dames gehad. Werpen wij thans een oogopslag op het leven van sommige filmspelers. Harry Belafonte, wat men ook zou kunnen denken, is in het gewone leven een eerbiedwaardig burger. Buiten zijn werkkring, zal men hem nooit horen zingen of fluiten. Nu moeten wij er eerlijk aan toevoegen, dat dit hem door zijn aanwervingsverbintenis wordt verboden. Zijn liefhebberij is het toneel, en hij droomt ervan eerlang een gezelschap bijeen te brengen om Pouchkine op te voeren.

De Sica is waarschijnlijk de bijgelovigste aller acteurs. Aldus moet je nooit trachten hem in paars gewaad te naderen; hij zou onmiddellijk de benen nemen. Gelukkig voor hem dragen slechts weinig mensen paarse klederen !

Van geneesheren en geestige mensen

VOORZORGEN...

Natuurlijk hebben er steeds mensen bestaan, die de geneesheren niet konden luchten. Zo bv. Jean-Herault de Gourville, een Franse ambtenaar ten tijde van Lodewijk XIV. Op wandel in het bos van Boulogne, bemerkte hij plots de huisdokter van één zijner kennissen.

— Dag, waarde heer, zei de Gourville. En waarheen gaat de reis ? Waarom zo zwaar gewapend ?

De dokter droeg inderdaad een geweer over de schouder.

— Ik ga een zieke bezoeken die het niet al te best maakt, antwoordde de geneesheer, en men kan nooit weten...

— Ja, merkte de Gourville sarcastisch op. Je wenst hem niet te missen...

MOORDENAAR ONDANKS ALLES

De eerste dag van de vermaarde veldtocht bij Rossbach, zei Frederik II van Pruisen tot generaal Guischardt — ook Quintus Icilius genaamd :

— Zo ik dit gevecht verlies, laat ik de troon en de soldaterij

schieten. Dan trek ik mij uit het openbaar leven terug en word eenvoudig geneesheer.

De generaal glimlachte even en weerlegde :

— Uwe Majesteit wil ondanks alles moordenaar blijven...

ONGELIJKE STRIJD

Op zekere dag stierf een vermaarde Brusselse chirurg. Niettegenstaande drie, even beroemde, collega's van de gestorvene, hun ambtgenoot kwamen bijstaan, moest de wetenschap het afleggen tegen Magere Hein. Een dagbladschrijver, die het gebeurde vernam, verklaarde :

— De strijd was werkelijk te ongelijk, één tegen drie !

DE WONDERDOKTER

Nog niet zo lang geleden werden zowat overal ter wereld kwakzalvers aangetroffen. Het volgende werd in het « cabinet » van één dezer wonderdokters gehoord :

— Dus, beste dame, u eet goed, de spijsvertering werkt normaal en slapeloze nachten kent u niet. Uitstekend, dan zullen wij daar 's rap verandering in brengen !

Isaac Newton, de politieman

Van 1696 tot 1700 had Newton een aangenaam tijdverblijf : hij werd tot muntmeester benoemd. Dat was echter geen sinecure. In de allereerste plaats moest hij een verbeten strijd aanbinden met de muntvervalsers en de -snoeiers (iemand die stukken van de rand van munten afsloeg om het zodoende verkregen edel metaal te gelde te maken). Aangezien er destijds nog geen officiële politie bestond, moest er wel iemand over de muntwaarde waken.

Newton was gelukkig met een scherp verstand begaafd. Bovendien redeneerde hij zeer logisch, wat hem in het uitoefenen van zijn ambtsbezigheden meer dan eens geholpen heeft. Zijn levensbeschrijvers beweren, dat hij aldus meer dan honderd boosdoeners ontmaskerde. Het is eveneens Newton die voor het eerst gebruik maakte van aanbrengers om de misdaad te bestrijden. Hij wierf onmiddellijk drie verklikkers aan om het vertrouwen van een zekere Chaloner te winnen. Deze laatste was een uiterst handig misdadiger, die steeds door de mazen van het net wist te ontkomen. Dank zij de hulp van zijn aanbrengers, wist Newton hem tenslotte toch bij de lurven te pakken.

Nochtans was Newton geen voorstander van dit systeem, en op zijn voorstel werd dan ook eindelijk een officiële politie aangesteld.

DE WITTE WOESTENIJ

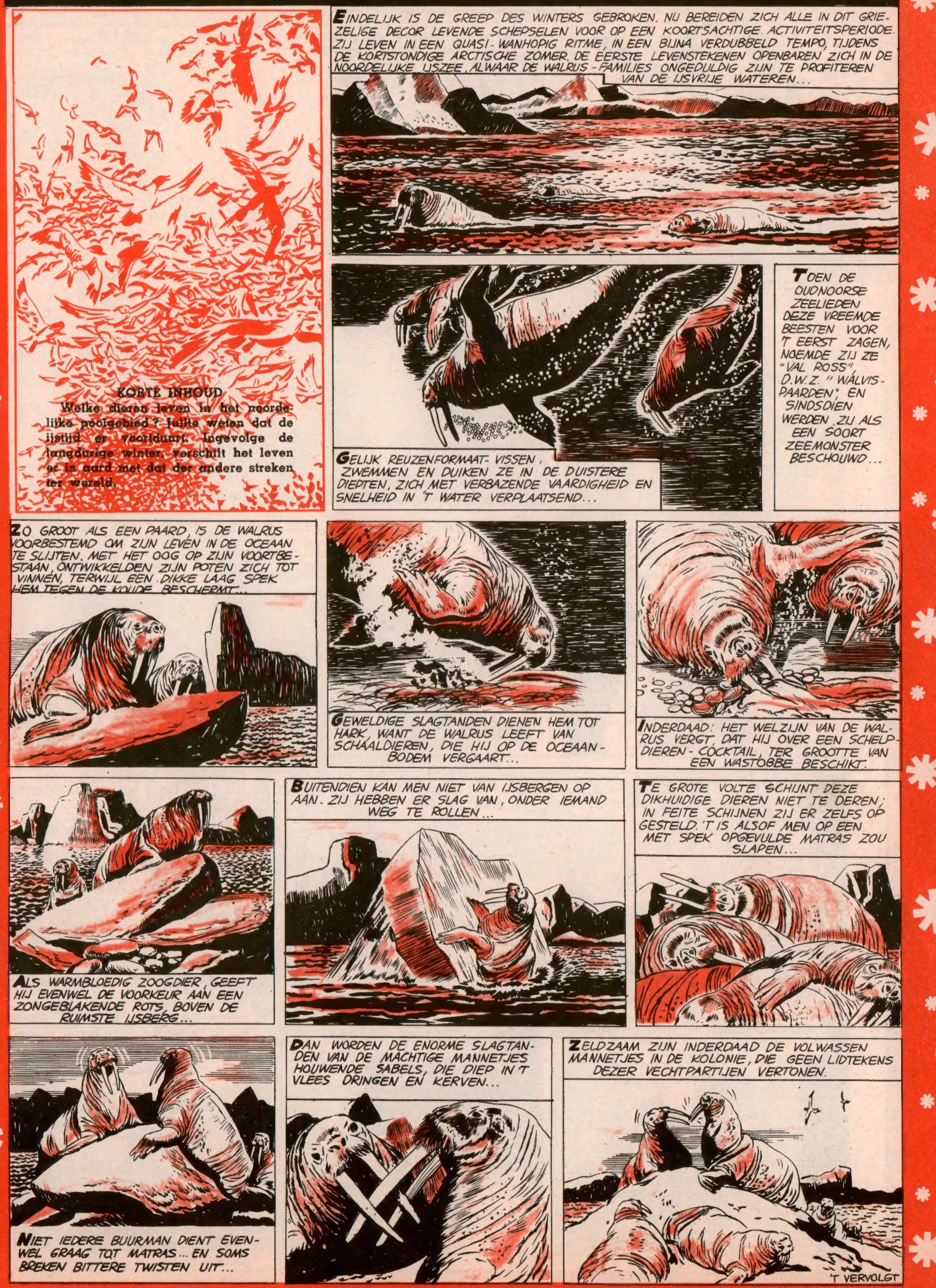

VOLGENDE DONDERDAG : **DE IJSBEER**

DE MIJNEN VAN KONING SALOMO

KORTE INHOUD

Jeremias, Donald en de neefjes hebben ergen in Afrika de fabelachtige mijnen van koning Salomo ontdekt. Doch El Jackal en zijn handlangers hebben hun opgemerkt. De Duck's zijn er beroerd aan toe.

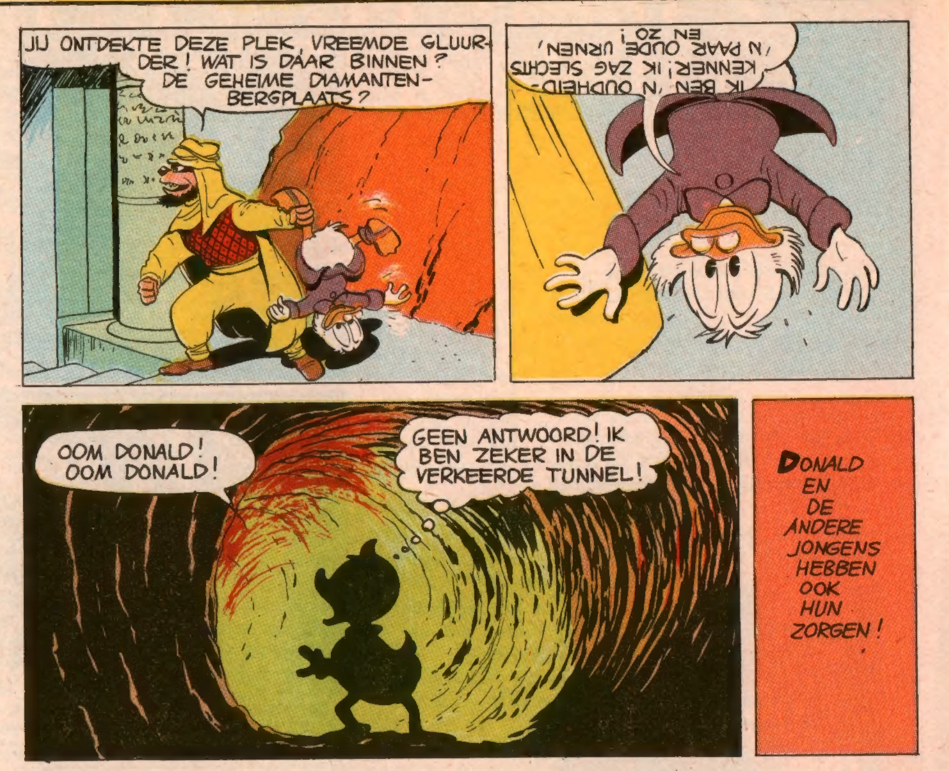

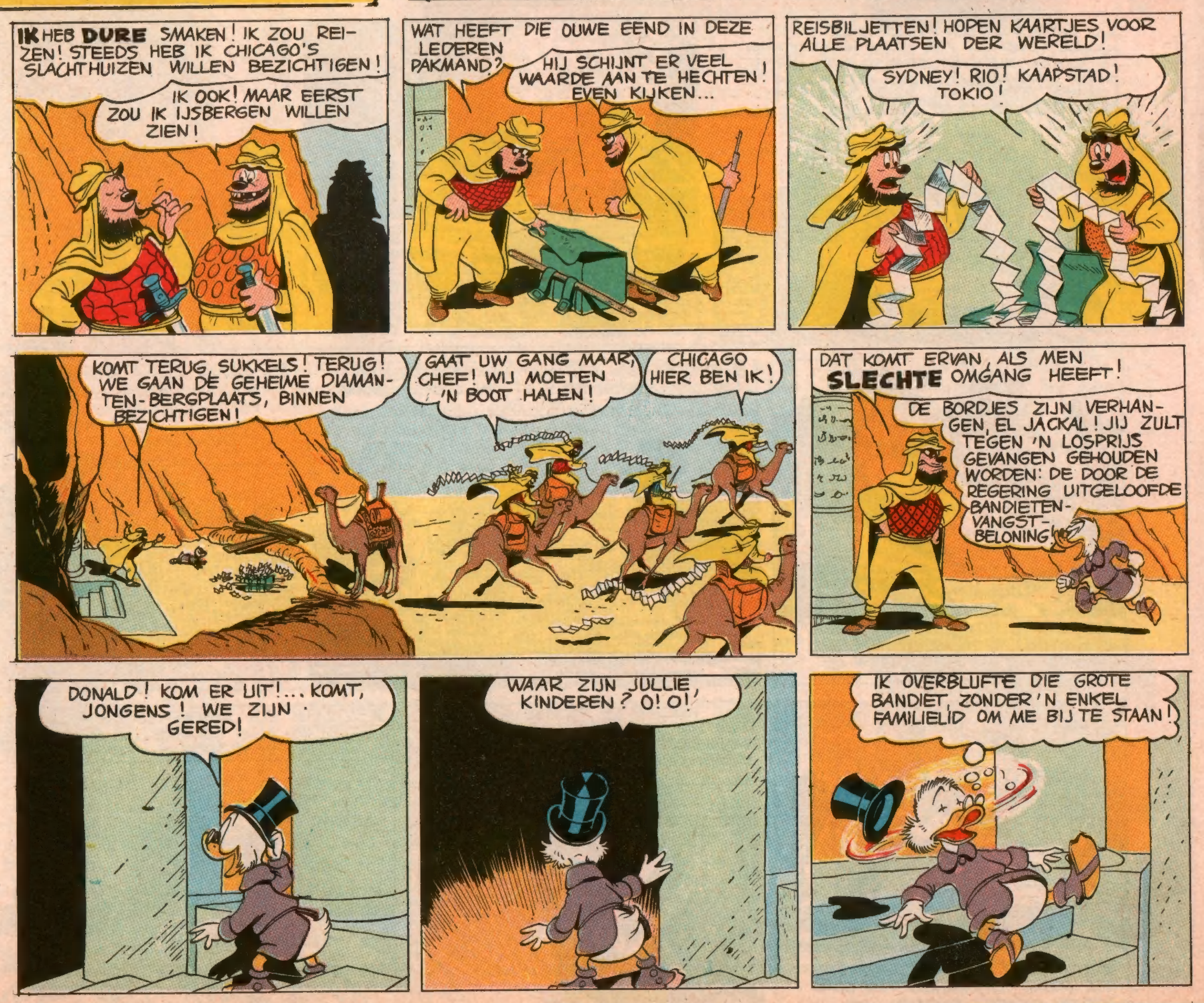

KONING SALOMO

VOLGENDE DONDERDAG ; **ONVERHOOPT GEVOLG VAN EEN FLUITSEIN**

DE BLIKSEMSTRAAL-MACHINE

KORTE INHOUD

Zwarte Pier en zijn trawant beschikken over een machine om kunstmatige bliksem voort te brengen. Zij gebruiken het om deuren van kluizen en banken te « kraken ». Zij hebben Mickey en Minnie ontvoerd.

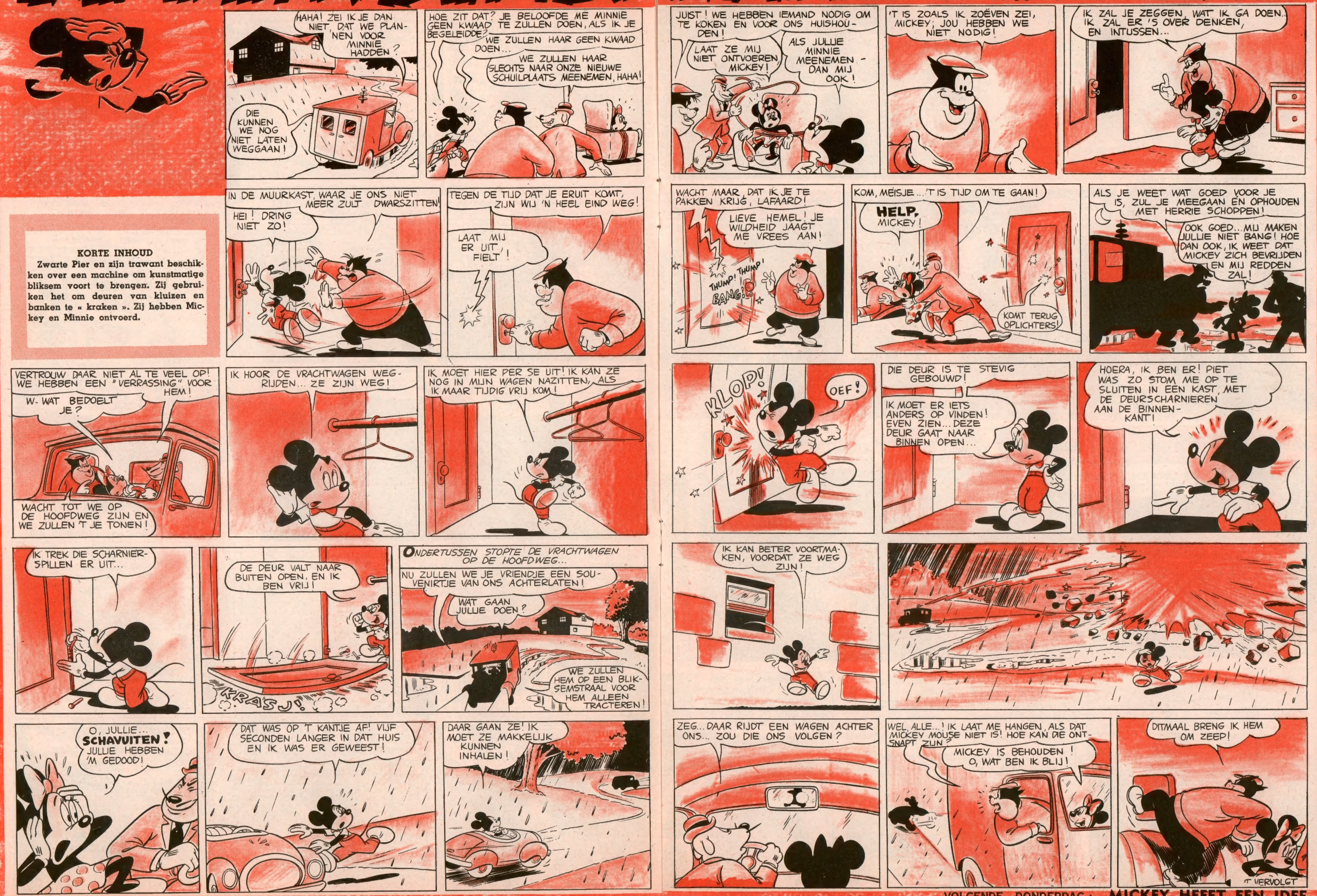

VOLGENDE DONDERDAG: **MICKEY HEEFT EEN IDEE**

ZWERVER de trouwe hond.
Schelm, een grote gele door de familie Coates aangenomen hond, vecht op leven of dood tegen een grote grijze wolf die de hoevebewoners bedreigt. Travis durft niet schieten uit vrees de hond te treffen.
SCHIET! SCHIET!
DAT KAN IK NIET, MA...
... ZONDER ZWERVER TE RAKEN!
LANGZAAM DWINGT DE WOLF, DIE ZWAARDER IS, DE HOND OP ZIJN RUG TE GAAN LIGGEN...
NU! NU IS 'T JE KANS!
ZWERVER! ARME ZWERVER!
EEN LANGE TIJD BLIJVEN DE WOLF EN DE HOND ONBEWEEGLIJK LIGGEN... DAN, 'N PLOTSELINGE BEWEGING!...
'T IS ZWERVER! JA, HIJ BEWOOG!
IK HEB DE WOLF NEERGELEGD!
KOM MEE, JONGENS! DIE WOLF ZAL NIEMAND MEER KWAAD DOEN!
LANGZAAM BEHOEDZAAM, HELPT TRAVIS ZWERVER ZICH VAN 'T GEWICHT VAN DE DODE WOLF TE BEVRIJDEN...
KOM, JONGEN, JE KUNT ER ONDER UIT...
DANK JE, ZWERVER, MAMA VAN DE WOLF GERED TE HEBBEN...' 'N GELUK, DAT JE IN DE BUURT WAS!
JA, ZOONLIEF, 'N GELUK VOOR ME, DAT ZWERVER BIJ ME WAS, TOEN DE WOLF TOESPRONG... MAAR...
... VOOR ARME ZWERVER WAS 'T FATAAL...
KORT NA DE HELDHAFTIGE DOOD VAN ZWERVER BEREIKT JIM COATES ZIJN RANCH...
HEIDAAR! ZIET WIE DAAR IS!
'T IS VADER! HIJ IS TERUG!

JIM!
PA!
KAATJE!
LATER VOEGT JIM ZICH BIJ ZIJN ZOON, OP DE HEUVEL...
JE MOEDER VERTELDE ME DE HOND-DENGESCHIEDENIS. 'N DROEF VERHAAL... EEN DER DROEVIGSTE, DIE IK OOIT VERNAM... TREURIG...
MAAR PRENT JE DIT GOED IN: EDELMOEDIGE GEVOELENS ZIJN NIET UITSLUITEND IN MENSENHARTEN TE VINDEN!
EINDE

Johnny Butler werd door de Indianen opgevoed.
Als jongmens keert hij naar de Blanken terug.
Johnny is DE BLANKE INDIAAN
wiens dapperheid en rechtschapenheid ge op prijs zult stellen.
Vanaf de volgende week zullen jullie een dappere vriend te meer tellen.

WATTS WATT IN AZIË

KORTE INHOUD

In Boukalistan, 'n Indisch koninkrijk, is een omwenteling uitgebroken. De leider der rebellen is generaal Baghar. Door de « Evening Star » aangezocht over deze gebeurtenissen een verslag op te stellen, vliegt Watts Watt naar Jongkapour, Boukalistan's hoofdstad.

In de loop van die bewuste 23 februari 1958 beleefde Jongkapoer historische uren. De stad werd bezet door de troepen van generaal Baghar, die de staat van beleg had uitgevaardigd. De vreemdelingen verlieten haastig het land met het laatste verkeersmiddel, dat tot hun beschikking stond : het Douglas-toestel van de « South Boekalistan Airways », dat eens per dag de verbinding tussen Jongkapoer en Nieuw-Delhi verzekerde. Dezelfde avond nog zou die laatste band met de buitenwereld verbroken worden. Het laatste vliegtuig, dat in de luchthaven van Jongkapoer zou aankomen, zou de Convair van de « London-Boekalistan Air Corporation » zijn, uitgezonden om de leden van de Britse ambassade naar Londen te voeren.

Te 10 uur 37 landde de Convair, alle boordlichten ontstoken. Het toestel werd dadelijk onder bewaking genomen door een groep gewapende soldaten. De weinige personen, die uitstapten, bekeken die machtsontplooiing met een lichtjes verwonderde blik. De air-hostess lichtte hen met een neutrale stem in :

— De vreemdelingen dienen zich onmiddellijk naar het kantoor der paspoorten te begeven, waar hun een verblijfsvergunning zal afgeleverd worden door de bevelhebber der luchthaven.

— « Dienen zich te begeven... », gromde Watts Watt, laten we liever zeggen : worden er onder gewapende bewaking heen geleid...

— Oah ! Very exciting ! riep een lange, magere juffer uit, die niemand anders was dan Miss Merryrose, de korrespondente van de « Manchester Bugle ». Net als in Spanje, in 1936 !

— Inderdaad, liefje, bevestigde een grote, roodharige kerel, die een zwart omrande bril op de neus torste. 't Is net hetzelfde : een revolutie.

Watts Watt haalde de schouders op. Het was Rex Hornfield, die gesproken had, en de lezer weet dat Watts Watt dat heerschap niet kon uitstaan. Door een van die toevalligheden, die talrijk heten te zijn omdat ze merkwaardig zijn, had Baltimore de waarheid verkondigd — zonder het zelf te weten — toen hij gezegd had dat Wawa's persoonlijke vijand de reis zou meemaken.

In het kantoor van de bevelhebber werden de nieuwaangekomenen zorgvuldig afgetast. Ook hun reiskoffers werden nauwkeurig doorzocht. Zelfs Miss Merryrose werd overgeleverd aan de omvangrijke, bruinkleurige dame, die in minder dan vijf minuten tijds een vreselijke wanorde stichtte in het koffer van de arme medewerkster van de « Manchester Bugle ».

De bevelhebber van de luchthaven was een stevige man, breedgeschouderd, met een hevige gelaatskleur en een zware, zwarte snor. Het leek alsof hij de vragen, die hij aan de nieuwaangekomenen moest stellen, vooraf uit het hoofd had leren opzeggen, want op een monotone en droge toon klonk het :

— Paspoort ?...

— Reden van de reis ?...

— Duur van het verblijf ?...

— U logeren in « Hotel Brittannia »... Ja... Ik opschrijven.

Watt Watt kwam 't laatst aan de beurt. Alles ging goed tot hij moest antwoorden op de laatste vraag. Waarschijnlijk had men de bevelhebber behalve de traditionele vragen tevens de even traditionele antwoorden van buiten doen leren. Maar toen hij zagend vroeg :

— U logeren in « Hotel Brittannia », ja ? Ik opschrijven..., antwoordde Watts Watt kalmpjesweg :

— Neen !

— Neen ? bracht de andere verbaasd uit, zijn eigen oren niet gelovend. Wat u bedoelen met neen ?

— Dat ik zelf mijn hotel wil kiezen in de stad.

— U al gekozen hebben : ik zeggen « Hotel Brittannia », ja ? Ik al opgeschreven hebben...

— Daar is niets op te schrijven ! Ik wil niet in hetzelfde hotel vertoeven als dit heerschap hier !

En Watts Watt keerde zich naar Rex Hornfield, die glimlachte.

De bevelhebber scheen niets van de toestand te begrijpen. De bevelen, die hij had gekregen, waren formeel : er mocht geen geweld gepleegd worden jegens de vreemdelingen, indien ze zich kalm hielden. Maar anderzijds moesten alle Britten worden ondergebracht in het « Hotel Brittannia », alle Fransen in het « Hotel van Parijs », alle Duitsers in het « Hotel Wilhelm II » en al de anderen in het « Hotel Astor ».

Zijn aarzeling was echter van korte duur. Hij richtte zich tot een schildwacht, die achter hem stond, en fluisterde hem een paar woorden in het oor. De man groette en verliet de zaal. Enkele ogenblikken later kwam hij terug, vergezeld door zes soldaten. En dezen leidden de woedende Watts Watt rechtstreeks naar het « Hotel Brittannia », onder de nieuwsgierige blikken der voorbijgangers.

Zodra hij alleen was gaf Wawa vrije loop aan zijn woede door zijn koffer wild te ledigen op de vloer van zijn kamer. Iets kalmer geworden zag hij zich gedwongen de verspreide voorwerpen terug op te rapen en in de kast te bergen. Een half uurtje later begaf hij zich naar de hall van het hotel, waar hij het woord richtte tot een getulbande bediende, die achter de ontvangsttafel stond :

— Sorry... Kunt u me zeggen waar zich op dit ogenblik generaal Baghar bevindt ?

— Baghar ? vroeg de andere, onbegrijpend.

— Ja, Baghar, natuurlijk. Waar is hij ? drong Wawa aan.

— Woe ! Woe ! schuddebolde de bediende en hij draaide zonder meer zijn rug naar Watts toe.

Deze keerde zich eveneens om en bemerkte een klein mannetje, dat tien à twaalf jaar leek, ten hoogste.

— Wie ben je ? Spreek je Engels ? riep de reporter kwaad uit.

— Ja, M'neer. Ik de groom van het hotel zijn. Ik veel Engelsen zien hier. U generaal Baghar zoeken, ja ?

— Inderdaad. Weet jij waar hij is ?

— Ja, generaal Baghar 480 km van hier zijn, gisteren. Radio heeft gezegd : Baghar en zijn soldaten te Rawaj-Kapoer. Vandaag misschien nog verder... of dichterbij... wie weet...

— Goed, antwoordde Wawa, nu moet ik het middel vinden om tot bij het hoofdkwartier der opstandelingen te geraken.

— Danke, kleine, zei hij tot de jongen, hem een muntstukje in de hand drukkend. Kun je me ook nog zeggen waar ik een woordenboek kan kopen ? En daar het jochie klaarblijkelijk geen raad wist met die vraag, voegde hij eraan toe : om te vertalen, uw woordenschat...

— Ha ! Ik begrijpen ! U de straat uitlopen tot op pleintje. Daar Malidj wonen, die veel Engelse boeken heeft.

('t Vervolgt.) Lionel SAINT-PIERRE.

IEDER MENS IS VERNUFTIG !

SOMMIGE zwartkijkers beweren dat onze hedendaagse samenleving de menselijke persoonlijkheid doodt. Is dat werkelijk zo ? Wij denken het niet. Steeds meer en meer wordt op ingenieurs beroep gedaan, terwijl de arbeiders met de dag een uitgebreider technische vorming krijgen. Trouwens de welsprekendste logenstraffing van voornoemde bewering zijn de massa's recente uitvindingen door enkele vernuften of geleerden gedaan. Maar laten wij het woord aan de feiten !

De knutselaars, potentiële uitvinders !

HEEL wat menschen hebben hun « stokpaardje », dat wil zeggen een liefhebberij waar zij bij voorkeur hun vrije tijd aan wijden. De ene bouwt kleine vliegtuig- of scheepsmodellen, 'n andere houdt zich met radiotelegrafie bezig, 'n derde fotografeert, en aldus kunnen er honderden voorbeelden worden aangehaald.

Wel, aan soortgelijke liefhebberijtjes zijn sommige uitvindingen te danken, o. m. de kleuren-fotografie. Dit procédé werd door twee jonge New-Yorkse musici, Leo Godowski en Leopold Mannes, ontdekt. Gedurende hun vrije tijd, hebben beide jongelui ten koste van veel tijd, inspanningen en talrijke teleurstellingen, eindelijk één uit drie, door middel van een laagje lijmstof, van elkaar gescheiden emulsiën samengestelde film vervaardigd. Elk dezer emulsiën was voor één der basiskleuren — blauw, geel, rood — gevoelig. Kodak heeft dit systeem volmaakt, en bracht het in de handel onder de benaming van « Kodachrome ».

Niet minder verrassend is het ontstaan van de bandrecorder, die de klanken op een plastic-band registreert. Welke ingenieuze deskundige heeft dit toestelletje in elkaar geknutseld ? Het was een eenvoudige Deense P.T.T.-beambte, Valdemar Poulsen.

Bij de moderne schepen, wordt 't slingeren en 't stampen door stabilisatoren praktisch uitgeschakeld. De werking van deze toestellen werd rechtstreeks van de door de Duitse kunstcriticus, Anschütz-Kämpfe, uitgevonden gyroscoop afgeleid.

P.T.T.-beambten, musici, kunstcritici zijn in zekere zin intellectuelen, maar Jozef Monier, de tuinman die het gewapend beton bedacht, was een analfabeet. Het liefst bouwde hij allerhande sierstukken voor zijn tuin. Doch daar zijn gewrochten hem nog te broos leken, spande hij zijn hersenen in :

« Deze voorwerpen, alhoewel sterker dan de gewone sierstukken in gebakken klei, breken nog te gemakkelijk, mediteerde hij. Maar zo ik er nu eens draadwerk in deed? »

Zo gezegd, zo gedaan. Het middel bleek zo probaat, dat hij voor voor zijn ontdekking onmiddellijk octrooi aanvroeg.

Armoede is geen schande, en brengt soms wel geluk.

HET toeval is soms een goede bondgenoot, ten minste voor diegenen die er munt uit weten te slaan. In een oud, bouwvallig krot te New York zocht de naar de Nieuwe Wereld uitgeweken Vlaamse scheikundige, Leo-Hendrik Baekeland, naar een middel om het ontwikkelen van foto's te verbeteren. Daarvoor had hij kamfer nodig. Gezien deze stof veel geld kostte, waaraan hij evenveel gebrek had, zocht hij naar een vervangingsstof. Hij slaagde niet in zijn opzet, doch ontdekte toevallig een harde kunsthars, het bakeliet. Deze, bij vergissing ontdekte stof bezorgde de Vlaming de benaming van « vader der plastics ».

Zelfs in de XX[ste] eeuw heeft de mens niets van zijn waardigheid verloren.

DE mens staat boven alle andere schepselen verheven : hij is met rede en verstand begaafd. Dit geldt ook nu nog; het komt er alleen op aan met God's geschenk te woekeren, zoals de H. Schrift dat zegt. Sommige mensen doen dat behoorlijk, zoals blijkt uit volgende anekdote :

Te Buenos Ayres speelden enkele knapen met de knikkers onder het oplettend oog van een in lompen gehuld heerschap. Plots rolde een knikker op de door de zon heet gebrande asfaltbaan. Toen de bengel zijn knikker weer op het voetpad wierp liet hij een zwarte streep achter.

Op datzelfde ogenblik kreeg de arme toeschouwer een ingeving : het principe van de kogelpen was geboren. Deze arme stakker was niemand anders dan Ladislas Biro, een werkloze Hongaarse inwijkeling. In 1939 leek de gedachte aan een kogelpen misschien waardeloos. Heden ten dage zal men hierover wel anders denken. De destijds doelloos door de straten van de Argentijnse hoofdstad dwalende sukkelaar is thans een welgesteld burger geworden.

Wij fabelen niet. De meeste uitvindingen worden door alleenstaande personen gedaan. Het is slechts uitzonderlijk dat een talrijke groep iets tot stand brengt. Om er zich van te overtuigen, volstaat het een oogopslag te werpen op het merkwaardige boek *The sources of Invention.* In dit werk zetten M. John Jewkes, professor aan de Hogeschool van Oxford, en zijn medewerkers uiteen hoe de meeste uitvindingen ontstaan.

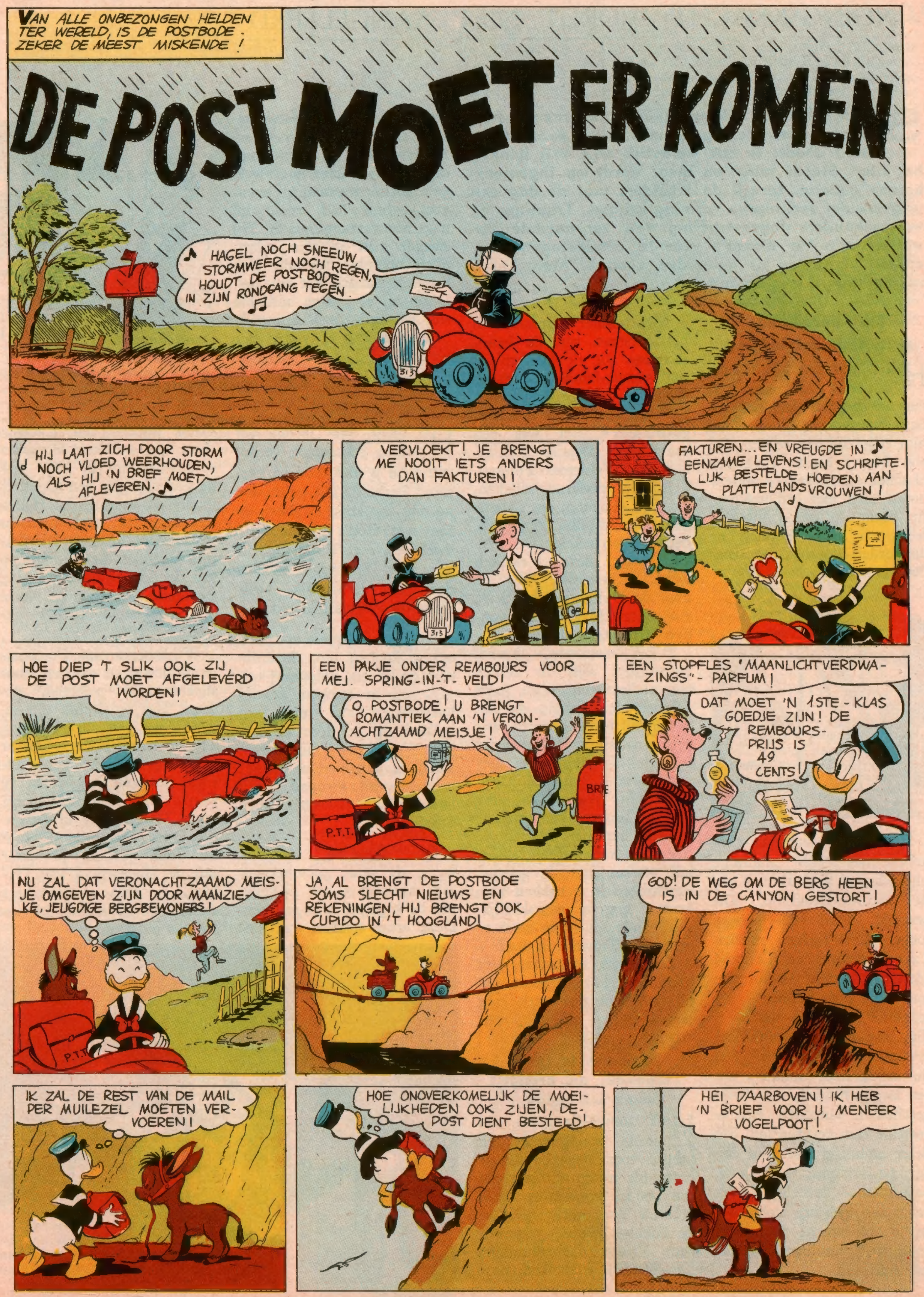
VAN ALLE ONBEZONGEN HELDEN TER WERELD, IS DE POSTBODE ZEKER DE MEEST MISKENDE !
DE POST MOET ER KOMEN
HAGEL NOCH SNEEUW, STORMWEER NOCH REGEN, HOUDT DE POSTBODE IN ZIJN RONDGANG TEGEN
HIJ LAAT ZICH DOOR STORM NOCH VLOED WEERHOUDEN, ALS HIJ 'N BRIEF MOET AFLEVEREN.
VERVLOEKT! JE BRENGT ME NOOIT IETS ANDERS DAN FAKTUREN!
FAKTUREN... EN VREUGDE IN EENZAME LEVENS! EN SCHRIFTELIJK BESTELDE HOEDEN AAN PLATTELANDSVROUWEN!
HOE DIEP 'T SLIK OOK ZIJ, DE POST MOET AFGELEVERD WORDEN!
EEN PAKJE ONDER REMBOURS VOOR MEJ. SPRING-IN-'T-VELD!
O, POSTBODE! U BRENGT ROMANTIEK AAN 'N VERONACHTZAAMD MEISJE!
EEN STOPFLES "MAANLICHTVERDWAZINGS"-PARFUM!
DAT MOET 'N 1STE-KLAS GOEDJE ZIJN! DE REMBOURSPRIJS IS 49 CENTS!
NU ZAL DAT VERONACHTZAAMD MEISJE OMGEVEN ZIJN DOOR MAANZIEKE, JEUGDIGE BERGBEWONERS!
JA, AL BRENGT DE POSTBODE SOMS SLECHT NIEUWS EN REKENINGEN, HIJ BRENGT OOK CUPIDO IN 'T HOOGLAND!
GOD! DE WEG OM DE BERG HEEN IS IN DE CANYON GESTORT!
IK ZAL DE REST VAN DE MAIL PER MUILEZEL MOETEN VERVOEREN!
HOE ONOVERKOMELIJK DE MOEILIJKHEDEN OOK ZIJEN, DE POST DIENT BESTELD!
HEI, DAARBOVEN! IK HEB 'N BRIEF VOOR U, MENEER VOGELPOOT!

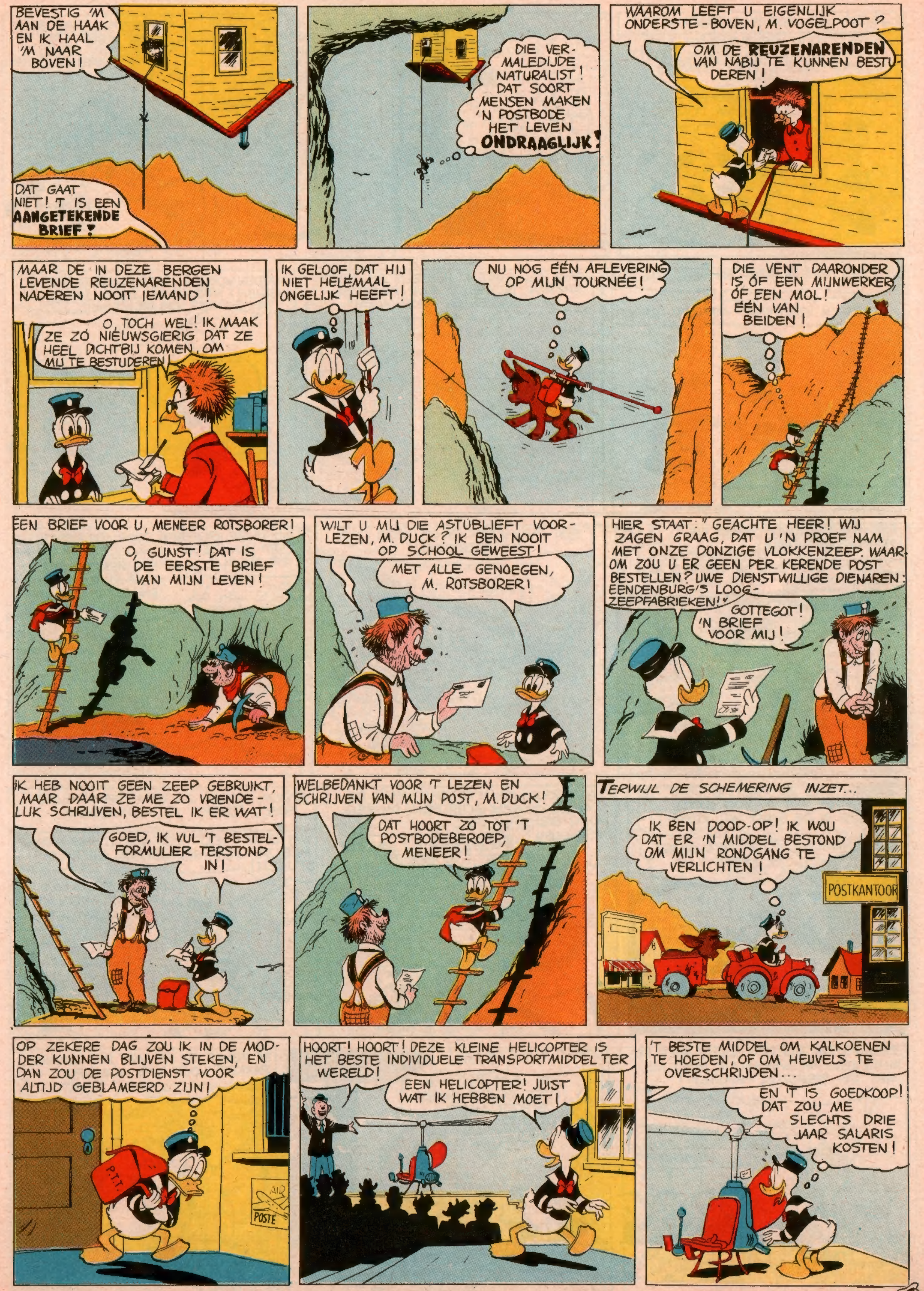
BEVESTIG 'M AAN DE HAAK EN IK HAAL 'M NAAR BOVEN!
DAT GAAT NIET! 'T IS EEN AANGETEKENDE BRIEF!
DIE VERMALEDIJDE NATURALIST! DAT SOORT MENSEN MAKEN 'N POSTBODE HET LEVEN ONDRAAGLIJK!
WAAROM LEEFT U EIGENLIJK ONDERSTE-BOVEN, M. VOGELPOOT?
OM DE REUZENARENDEN VAN NABIJ TE KUNNEN BESTUDEREN!
MAAR DE IN DEZE BERGEN LEVENDE REUZENARENDEN NADEREN NOOIT IEMAND!
O, TOCH WEL! IK MAAK ZE ZÓ NIEUWSGIERIG DAT ZE HEEL DICHTBIJ KOMEN, OM MIJ TE BESTUDEREN!
IK GELOOF DAT HIJ NIET HELEMAAL ONGELIJK HEEFT!
NU NOG ÉÉN AFLEVERING OP MIJN TOURNEE!
DIE VENT DAARONDER IS ÓF EEN MIJNWERKER, ÓF EEN MOL! ÉÉN VAN BEIDEN!
EEN BRIEF VOOR U, MENEER ROTSBORER!
O, GUNST! DAT IS DE EERSTE BRIEF VAN MIJN LEVEN!
WILT U MIJ DIE ASTUBLIEFT VOORLEZEN, M. DUCK? IK BEN NOOIT OP SCHOOL GEWEEST!
MET ALLE GENOEGEN, M. ROTSBORER!
HIER STAAT: "GEACHTE HEER! WIJ ZAGEN GRAAG, DAT U 'N PROEF NAM MET ONZE DONZIGE VLOKKENZEEP. WAAROM ZOU U ER GEEN PER KERENDE POST BESTELLEN? UWE DIENSTWILLIGE DIENAREN: EENDENBURG'S LOOGZEEPFABRIEKEN!"
GOTTEGOT! 'N BRIEF VOOR MIJ!
IK HEB NOOIT GEEN ZEEP GEBRUIKT, MAAR DAAR ZE ME ZO VRIENDELIJK SCHRIJVEN, BESTEL IK ER WAT!
GOED, IK VUL 'T BESTELFORMULIER TERSTOND IN!
WELBEDANKT VOOR 'T LEZEN EN SCHRIJVEN VAN MIJN POST, M. DUCK!
DAT HOORT ZO TOT 'T POSTBODEBEROEP, MENEER!
TERWIJL DE SCHEMERING INZET...
IK BEN DOOD-OP! IK WOU DAT ER 'N MIDDEL BESTOND OM MIJN RONDGANG TE VERLICHTEN!
POSTKANTOOR
OP ZEKERE DAG ZOU IK IN DE MODDER KUNNEN BLIJVEN STEKEN, EN DAN ZOU DE POSTDIENST VOOR ALTIJD GEBLAMEERD ZIJN!
HOORT! HOORT! DEZE KLEINE HELICOPTER IS HET BESTE INDIVIDUELE TRANSPORTMIDDEL TER WERELD!
EEN HELICOPTER! JUIST WAT IK HEBBEN MOET!
'T BESTE MIDDEL OM KALKOENEN TE HOEDEN, OF OM HEUVELS TE OVERSCHRIJDEN...
EN 'T IS GOEDKOOP! DAT ZOU ME SLECHTS DRIE JAAR SALARIS KOSTEN!

ALZO, DE VOLGENDE MORGEN...
ZORGT VOOR DE MUILEZEL, KINDEREN! VAN NU AF AAN REIST DONALD DUCK'S POST EERSTE KLAS!
JA, MENEER! JA, OOM DONALD!
P.T.T.
VROEM
IK VLIEG ALS EEN VLINDER OVER 'T ONDERGELOPEN LAND!
EN BESTEL EEN BRIEF BIJ MEVR. V/D SAND!
V/D SAND
P.T.T.
EN EEN ANDERE BRIEF BIJ MEVR. JANSSEN!
EN 'N BRIEFKAART AAN BOER HANSSEN!
HANSSEN
OVER SLIJKGATEN, HEUVELS EN WETERINGEN, BESTEL IK MIJN KRANTEN, BRIEVEN EN REKENINGEN!
GOEDENMORGEN, GOEDENMORGEN, MEVR. HEINEN! NOG NOOIT ZAG U ME ZO VROEG VERSCHIJNEN!
P.T.T.
EEN AANGETEKENDE BRIEF VOOR MENEER VOGELPOOT!
O! DE WONDEREN ZIJN DE WERELD NOG NIET UIT!
P.T.T.
EEN PAKJE! EEN PAKJE VOOR MR. ROTSBORER!
P.T.T.
DAT IS DE GISTEREN DOOR MIJ BESTELDE ZEEP! EN DIE IS ER NU AL!
JA, MENEER! 'N HALF UURTJE VAN DE STAD TOT UW DEUR!
GOSSIE! 'T IS ZO PRETTIG POST TE ONTVANGEN, DAT IK NOG WAT ANDERS IN DE STAD WIL KOPEN!
ZEGT U 'T MAAR! IK BRENG 'T U!
ZOU U VOOR ME 'N BRIEFJE NAAR DE SLAGER KUNNEN SCHRIJVEN, OM EEN POND BIEFSTUK TE BESTELLEN?
BIEFSTUK?... WAAROM NIET? IK BEN DE SNELSTE BERG-POSTBODE EN MIJN MAIL KOMT IMMER TER PLAATSE AAN!
DOCH, ZOALS ZO VAAK, GAAT ALLES GOED, TOTDAT IETS MISLOOPT!
WAT IS DAT VOOR EEN GROOT PAK? DAARMEE ZAL MIJN HELICOPTER NIET OPSTIJGEN!
EEN POSTPAKKET VOOR MR. VOGELPOOT, DE NATURALIST!
P.T.T.
JONGENS! DIE MOETEN JULLIE MET DE MUILEZEL AFLEVEREN! IK MOET MIJ MET DE BIEFSTUK HAASTEN!
JA, MENEER! GOED HOOR, OOM DONALD!
P.T.T.
VOORUIT, MUILEZELTJE!
TE VOET, PER MUILEZEL, OF PER RAKET... DE POST MOET STEEDS HAAR BESTEMMING BEREIKEN!
IK VRAAG ME AF, WAT DAT ZWARE PAKKET VOOR MR. VOGELPOOT WEL BEVAT...
P.T.T.

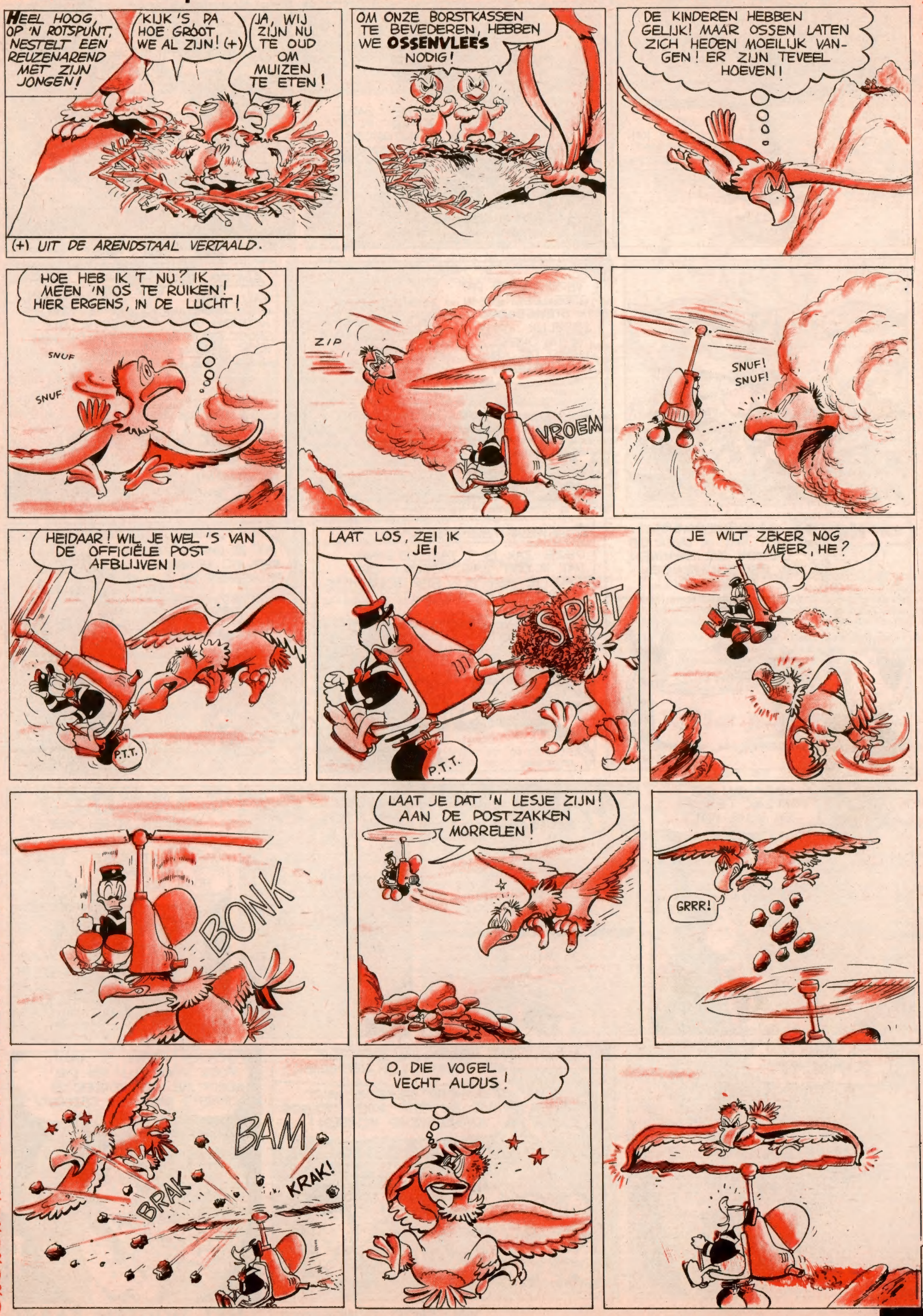
HEEL HOOG, OP 'N ROTSPUNT, NESTELT EEN REUZENAREND MET ZIJN JONGEN!
KIJK 'S, PA HOE GROOT WE AL ZIJN! (+)
JA, WIJ ZIJN NU TE OUD OM MUIZEN TE ETEN!
(+) UIT DE ARENDSTAAL VERTAALD.
OM ONZE BORSTKASSEN TE BEVEDEREN, HEBBEN WE OSSENVLEES NODIG!
DE KINDEREN HEBBEN GELIJK! MAAR OSSEN LATEN ZICH HEDEN MOEILIJK VANGEN! ER ZIJN TEVEEL HOEVEN!
HOE HEB IK 'T NU? IK MEEN 'N OS TE RUIKEN! HIER ERGENS, IN DE LUCHT!
SNUF
SNUF
ZIP
VROEM
SNUF! SNUF!
HEIDAAR! WIL JE WEL 'S VAN DE OFFICIËLE POST AFBLIJVEN!
P.T.T.
LAAT LOS, ZEI IK JE!
SPUT
P.T.T.
JE WILT ZEKER NOG MEER, HE?
BONK
LAAT JE DAT 'N LESJE ZIJN! AAN DE POSTZAKKEN MORRELEN!
GRRR!
BAM
BRAK
KRAK!
O, DIE VOGEL VECHT ALDUS!

VOLGENDE DONDERDAG : **HET HOUTEN PAARD**

Kruiswoordraadsel

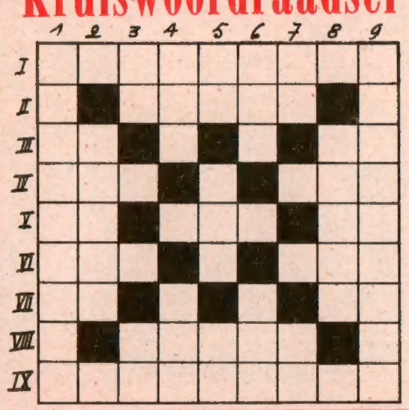

HORIZONTAAL

1. Voormeld. - 2. Zwaard. - 3. Ingenieur (afk) - Muzieknoot. - 4. Morgenrood (godin) - Halsdoek. - 5. Persoonlijk voornaamwoord - Paard - Karaat (afk.). - 6. Uitroep - Kijk. - 7. Do - Senior (afk.). - 8. Niet licht. - 9. Pompbak.

VERTIKAAL

1. Modern snel vervoermiddel. - 2. Rust ... - 3. Dom mens - Aanstonds. - 4. Knaagdier - Centweight (afk.). - 5. Let wel (afk.) - Reinaert - Gemeente in Limburg. - 6. Zeer oud - Verzadigd. - 7. Lengtemaat - Muzieknoot. - 8. Vossestaart apen. - 9. Duister worden.

DIT EXEMPLAAR VAN « MICKEY MAGAZINE » IS UITSLUITEND BESTEMD VOOR DE VERKOOP TEGEN DE VASTGESTELDE PRIJS EN MAG IN GEEN GEVAL AAN EEN LEESPORTEFEUILLE GEVOEGD NOCH IN HUUR GEGEVEN WORDEN.

RAADSELTJES

Met mijn eerste eet ik soep.
Mijn tweede zegt weest gegroet.
Mijn derde is genoeg gekookt.
En mijn geheel is een soort effer.

★

Mijn eerste was 'n taxi te Londen.
Mijn tweede is heel glad.
En mijn geheel is een samenspanning.

Oplossing : 1) LEPEL - AVE - GAAR; 2) CAB - AAL.

Prettig Naamfeest

19 maart	**JOZEF**
20 maart	**WULFRANNUS**
21 maart	**BENEDICTUS**
22 maart	**LEA**
23 maart	**VICTOR**
24 maart	**GABRIEL**
25 maart	**ERMAUS**

Even lachen

EEN VOORBEELDIG KIND

Moedertje Jans nam steeds de gelegenheid te baat om haar achtjarig dochtertje's aandacht op één of ander goede daad te vestigen. Op zekeren dag komt een klein meisje langs gewandeld, een zwaar geladen boodschapskorf aan de arm hangend.

— Kijk 's liefje, zei moedertje Jans tot haar Greetje, die dreumes is 'n aardige hulp voor haar moeder.

— Wat zou dat nou mam' ! weerlegde het meisje. Neem nou ons Jantje, die is pas twee, en toch laat hij jou regelmatig een luchtje scheppen. Dat is bezorgd zijn om moeder's gezondheid. Is die dan geen groter hulp ?

AL BOTER AAN DE GALG

Het sneeuwde. Beter gezegd, Marinus zat met zijn wagen in een sneeuwstorm. De wind zweepte de sneeuwvlokken op, en hele pakken van dat wit goedje kleefden zich vast aan het windscherm, zodat de chauffeur spoedig geen steek voor ogen meer zien kon. Reeds had hij tweemaal op 't kantje af 'n ongeluk voorkomen. Eindelijk werd het zijn medereiziger toch te erg :

— Ben je mal, zeg ? Waarom laat je de ruitenwissers niet werken ?

— Dat zou wat, bromde Marinus. Ik heb immers m'n bril niet op !

GEZOND VERSTAND

Op zekere dag is 'n patiënt van 'n krankzinnigengesticht aan 't wandelen in een gang. Plots bemerkt hij een deur en blijft verbaasd staan.

— Maar, roept hij uit, 't lijkt hier wel een krankzinnigengesticht. Waarom hebben zij daar een deur gemaakt, vermits er niemand door mag ?

Op de deur stond inderdaad te lezen « Verboden ingang » !

SPREEKWOORDEN

Tijdens een les over taalstudie verklaart de onderwijzer de betekenis van het gezegde « Een kind dat zich verbrandt, is bang voor vuur ».

— Wie kan mij nu een soortgelijk gezegde aanhalen ? vraagt de leraar.

Jantje steekt de vinger op en citeert :

— Een kind dat eens werd gewassen, vreest het water.

HOOFDEN GEVRAAGD

ECHTGENOTE : Manlief, ik heb vandaag drie hoedjes gekocht...

MIJNHEER : Wat ? Drie hoedjes ? Heb je dan helemaal je hoofd verloren ?

Waar of niet ?

1. De **murik** is een Deense likeur.
2. De **paaibrief** is een schrijven om iemand tevreden te stellen.
3. De Touaregs spreken **tamachek.**
4. Een **convers** is een lekebroeder.
5. De **patchouli** is een Indische visschotel.
6. Een **stampkot** is een olieslagerij.
7. Een **stobbe** is een kort geknot voorwerp.
8. Een **bamboula** is een straatarme neger.
9. De cobra is een **naja.**
10. Een **relatant** is een rapporteur.

Oplossing : 1. Mis : het is een plant behorende tot het geslacht sterremuur. - 2. Mis : een paaibrief is een loonbriefje. - 3. Juist. - 4. Juist. - 5. Mis : het is een geurige plant in India. - 6. Juist. - 7. Juist. - 8. Mis : het is een negertrommel of negerdans. - 9. Juist. - 10. Juist.

Oplossing kruiswoord 441

Horizontaal : 1. VOORNOEMD. - 2. L - SABEL - U. - 3. IR - T - R - SI. - 4. EOS - V - DAS. - 5. GE - ROS - KT. - 6. TSA - S - ZIE. - 7. UT - C - Z - SR. - 8. I - ZWAAR - E. - 9. GOOTSTEEN.

Vertikaal : 1. VLIEGTUIG. - 2. O - ROEST - O. - 3. OS - S - A - ZO. - 4. RAT - R - CWT. - 5. NB - VOS - AS. - 6. OER - S - ZAT. - 7. EL - D - Z - RE. - 8. M - SAKIS - E. - 9. DUISTEREN.

Waarheen?...

bij je boekhandelaar, natuurlijk !
HIJ ONTVING ZOËVEN

▶ **Het ALBUM nr 16 van MICKEY magazine**

Lollige verhaaltjes

- In 1954 maakte Rudolf Schmiedt, een Oostenrijker, een ronde van Europa in... een fles. Op het einde van zijn reis was hij 30 kilo vermagerd. « Nochtans, verklaarde hij, is er niet veel verschil tussen het leven in de fles en daarbuiten ! »
- Te Umtali, ergens in Kenia, hebben de « caddies » — de kleine knechtjes van golfspelers — een loonsverhoging geëist. Reden : er zwierven twee leeuwen in de omgeving rond.

Het juiste getal

Onderlijn in onderstaande zinnen het juiste getal :

1) De aftocht der 1.000, 10.000, 100.000 is vermaard.

2) De 500, 600, 800 Franchimontezen waren zeer dapper.

3) Van op de tinnen dezer pyramiden blikken 5, 15, 20, 40 eeuwen op u neder.

4) Het concilie van Nicaea, dat de beeldenstormers veroordeelde, greep in 678, 778, 787, 878 plaats.

5) In de Londense agglomeratie wonen ongeveer 9.288.000, 12.275.000, 11.700.000, 15.345.000 mensen.

Oplossing : 1) 10.000 - 2) 600 - 3) 40 - 4) 787 - 5) 11.700.000.

Vliegtuigmodel-bouwers, Opgelet !

De **Fledgling** is uitgeput en het is dus nutteloos ons hiervoor nieuwe bestellingen over te maken. Jullie kunnen nochtans de **Wizard** en de **Jeep** bekomen onderscheidenlijk door 30 fr en 35 fr te storten op P.C.R. 7539.34 van « Mickey Magazine », Hopstraat 47, Brussel 1.

DE PREMIE

De premier van Mickey's Club, nl. een prachtige gekleurde en geverniste reproductie van een of ander tafereel uit Walt Disney's filmen, kan door iedereen worden verkregen. Het volstaat het bonnetje pagina 20 uit te knippen en op de daartoe bestemde luik van je lidmaatschapskaart te plakken. Is het luik volgeplakt, stuur het ons dan op en je krijgt je premie. Bovendien ontvang je samen met de tweede, vierde en zesde gravure onderscheidenlijk het prachtige diploma van Schildknaap, Ridder en Commandeur in de Mickey-orde.

DE GEHEIMZINNIGE JUTTERS

Donald heeft een cursus voor detective per briefwisseling gevolgd. Jeremias zijnerzijds heeft een matras tegen de zoldering van zijn kantoor laten aanbrengen. Dit was hoognodig, want bij elke jobstijding springt de ouwe vrek tot tegen 't plafond, en men bericht hem achtereenvolgens de schipbreuk van verschillende zijner eenheden.

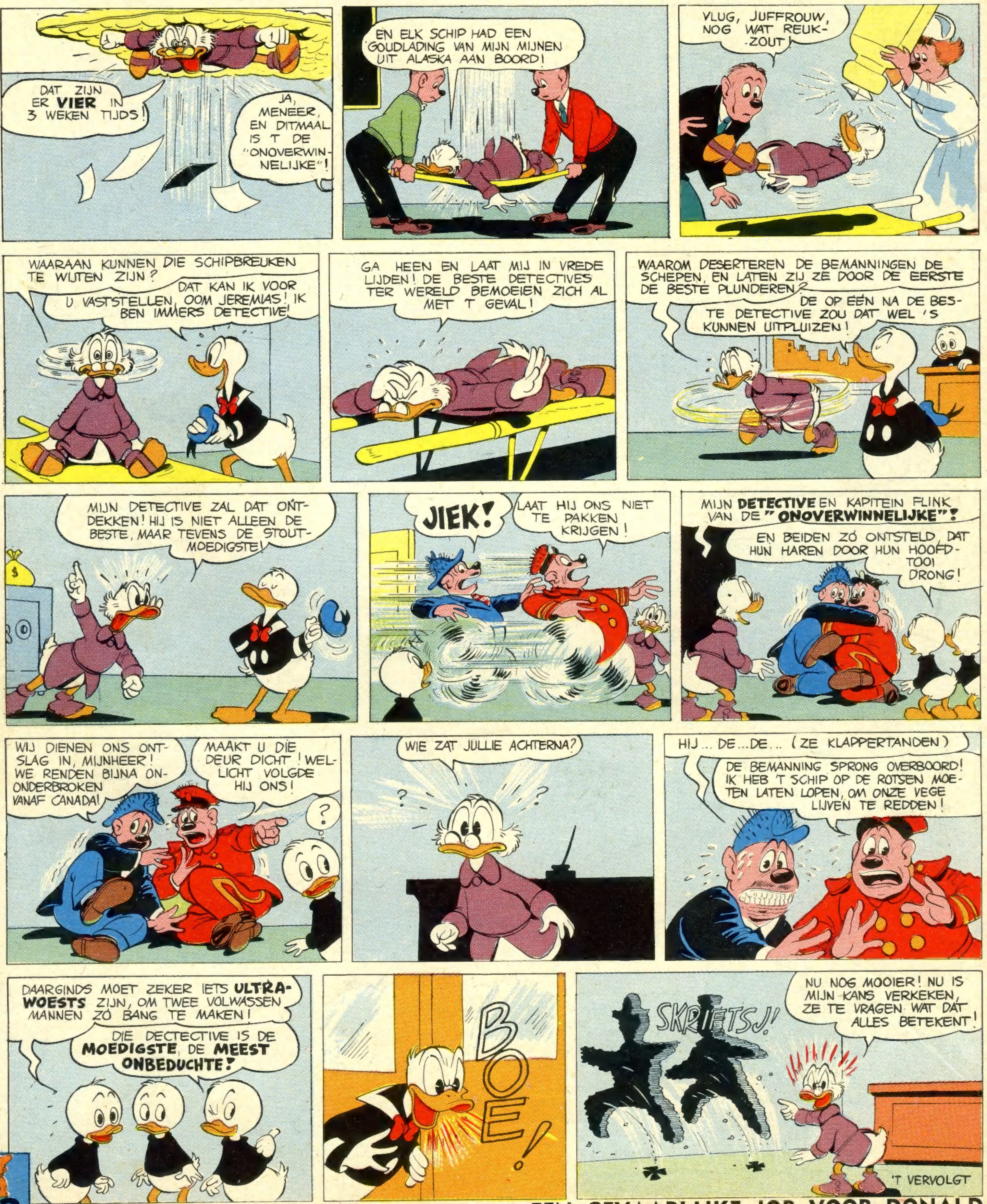

VOLGENDE DONDERDAG ; **EEN GEVAARLIJKE JOB VOOR DONALD**

IN BELGIE GEDRUKT bij de N. V. Drukkerij voor Nijverheid en Financie, « IMIFI », Hopstraat 47, Brussel.